#ForoVacunas2024

VIII Foro de Salud Pública

Prevención de infecciones respiratorias

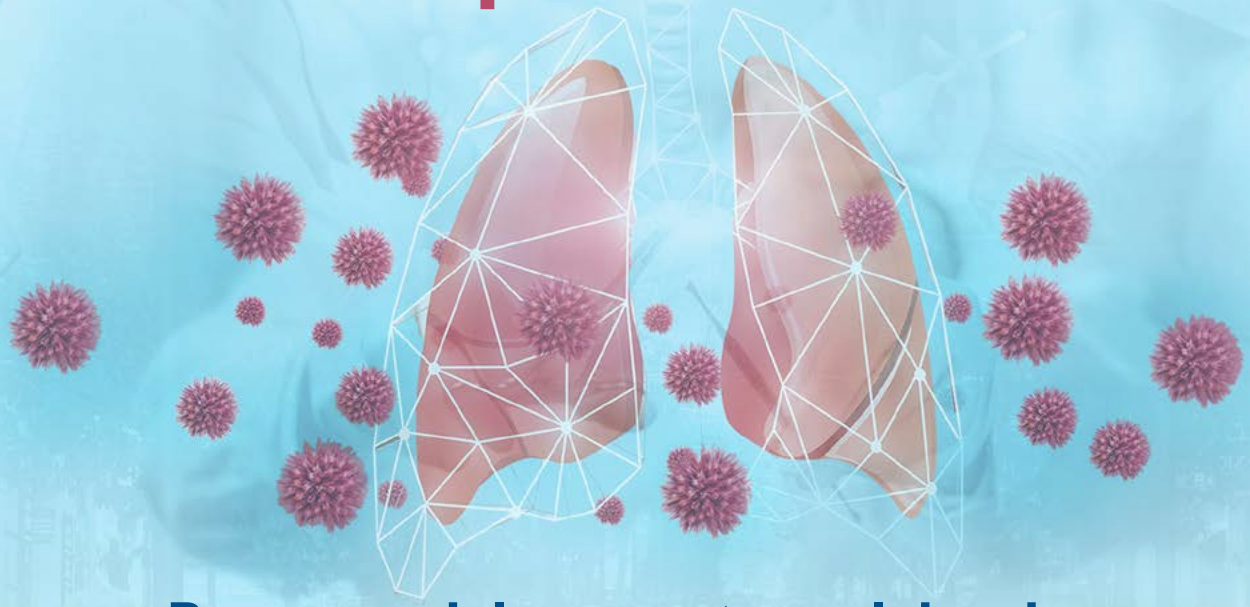

Resumen del encuentro celebrado el 29 de octubre de 2024

Promueven

fundamed fundación de ciencias del medicamento y productos sanitarios

GSK

Organiza

wecare-u.

Este documento incluye el resumen del VIII Foro de Salud Pública celebrado el 29 de octubre de 2024 así como las informaciones publicadas en prensa especializada tras el mismo.

Han participado en la edición de este documento:

Lucía de Mingo, coordinadora de Wecare-u Comunicación.
Andrea Rivero, redactora de Wecare-u Comunicación.
Patricia Córdoba, redactora de Wecare-u Comunicación.

wecare-u.

WECARE-U COMUNICACIÓN S.L.

CONSEJO DE ADMINISTRACIÓN:
Santiago de quiroga (Presidente), **Vicente Díaz** (Consejero) y **Carlos Giménez** (Secretario consejero)

DIRECTOR EDITORIAL:
Enrique Delgado.

ÁREAS:
Económico-Financiera: **Cristina Fernández**, Business Controller.
Marketing y Comercial: **Paloma García del Moral**, directora ejecutiva.
Public Affairs: **Sofía Salazar**, directora asociada.
Asuntos Públicos: **Alba González**.

Arte y Diseño: **Rosa Rodríguez**. Maquetación: **Marta Haro**.

SEDE SOCIAL:
C/ Barón de la Torre, 5; 28043 Madrid. Telf.: 91 383 43 24

© Todos los derechos reservados 2024

ÍNDICE

1. PARTICIPANTES 4

2. APERTURA 6

Plan de invierno: Vigilancia, control, detección precoz y prevención de infecciones respiratorias 7

3. BIENVENIDA 9

4. CONFERENCIA INAUGURAL 12

Epidemiología de las infecciones respiratorias: carga de enfermedad 13

5. MESA I 15

Medidas y planes de actuación por CC.AA. de prevención visión asistencial y de salud pública 16

6. MESA II 20

Prevención de enfermedades respiratorias mediante inmunización y vacunación. Avances y situación actual 21

1. PARTICIPANTES

ELENA ANDRADAS ARAGONÉS

Directora general de Salud Pública, Consejería de Sanidad, Comunidad de Madrid.

JORGE DEL DIEGO SALAS

Director general de Salud Pública y Ordenación Farmacéutica, Consejería de Salud y Consumo, Junta de Andalucía.

YOLANDA MÁRQUEZ POLO

Directora general de Salud Pública, Consejería de Sanidad y Servicios Sociales, Junta de Extremadura.

SONIA TAMAMES

Directora general de Salud Pública de Castilla y León.

JOSÉ ANTONIO NAVARRO

Consultor Honorario del Área de Vacunas del Ministerio de Sanidad.

JOSÉ MARÍA EIROS

Director del Centro Nacional de Gripe de Valladolid. Jefe servicio de microbiología del Hospital Río Hortega de Valladolid.

FELIPE VILLAR ÁLVAREZ

Jefe Asociado del Servicio de Neumología en Hospital Universitario Fundación Jiménez Díaz (Madrid).

RAÚL ORTIZ DE LEJARAZU

Scientific Advisor & Emeritus Director en Universidad de Valladolid.

2. APERTURA

JAVIER PADILLA
Secretario de Estado de Sanidad. Ministerio de Sanidad.

Participación telemática

Plan de invierno: Vigilancia, control, detección precoz y prevención de infecciones respiratorias

- "Los virus respiratorios en términos generales suelen suponer una sobrecarga en el sistema y un incremento del exceso de mortalidad para nuestros pacientes, muy especialmente para los pacientes más vulnerables y crónicos".
- "Tenemos herramientas, medidas no farmacológicas y medidas que sí que están dentro del ámbito de los productos farmacéuticos, también tenemos otro tipo de intervenciones relacionadas con el incremento de capacidad del sistema sanitario".
- "Poner en común todas las medidas que funcionan, hacerlo de forma coordinada con los recursos adecuados y con una planificación y una proyección que nos permita mejorar, es lo que puede hacer que no nos resignemos a que cada mes de enero los sistemas sanitarios se colapsen".
- "Lo que necesitamos es predictibilidad, planificación y que los recursos estén donde tienen que estar para que el impacto de esta epidemia estacional sea el menor posible en el sistema, muy especialmente en nuestra población".

ACCESO A LA NOTICIA

Ana Hernando Monge
GSK

3. BIENVENIDA

#ForoVacunas2024
VIII Foro de Salud Pública
Prevención de infecciones respiratorias
29 de octubre de 2024
fundamed

ANGEL GIL DE MIGUEL

Catedrático de Medicina Preventiva y Salud Pública de la Universidad Rey Juan Carlos de Madrid.

"Tras siete ediciones, este foro ha sido una plataforma para el análisis continuo de enfermedades inmunoprevenibles y, en particular, de las infecciones respiratorias".

ANA HERNANDO

Directora de Government Affairs, área de vacunas, GSK.

"Este trabajo de adaptación es continuo y supone un reto titánico para los equipos de Salud Pública, que deben ajustar los programas de vacunación a los cambios en el panorama epidemiológico, considerando la información procedente de los ensayos clínicos y de la vida real, así como a las demandas de la población".

SANTIAGO DE QUIROGA

Presidente de Fundamed.

"Este foro se ha convertido en un espacio donde se discuten temas monográficos de gran relevancia, como la prevención de infecciones respiratorias, y donde los responsables y expertos en Salud Pública pueden compartir su conocimiento y experiencias".

4. CONFERENCIA INAUGURAL

ANGEL GIL DE MIGUEL
Catedrático de Medicina Preventiva y Salud Pública de la Universidad Rey Juan Carlos de Madrid.

Epidemiología de las infecciones respiratorias: carga de enfermedad

- "Años atrás ya se había hablado de la importancia de la vigilancia epidemiológica en general y de la vigilancia específica de las enfermedades inmunoprevenibles, algo que se evidenció tras la pandemia".
- "La mascarilla fue fundamental durante la pandemia, pero la vacunación fue esencial para poder dar una respuesta eficaz, lo cual sigue siendo clave frente a otros virus respiratorios".
- "La importancia de la vacunación no solo se limita a la protección de la población general, sino que también se extiende a grupos de riesgo, como los trabajadores de entornos vulnerables, como granjas. Muchas CCAA han comenzado a reconocer la necesidad de vacunar a estos trabajadores, un paso fundamental hacia una respuesta más robusta ante futuras crisis sanitarias".
- "La soledad no deseada exige un enfoque en actividades preventivas, desde los programas de salud Primaria hasta la Secundaria".

ACCESO A LA NOTICIA

#ForoVacunas2024
VIII Foro de Salud Pública
Prevención de infecciones respiratorias
29 de octubre de 2024

5. MESA I

Medidas y planes de actuación por CC.AA. de prevención visión asistencial y de salud pública

ELENA ANDRADAS ARAGONÉS

Directora general de Salud Pública, Consejería de Sanidad, Comunidad de Madrid.

- "En la Comunidad de Madrid venimos monitoreando la circulación de virus respiratorios de manera permanente, se trata de una tarea compleja, algo que no se improvisa".
- "Desde hace meses, trabajamos en un plan específico para la vigilancia, prevención y control de infecciones respiratorias agudas".
- "Disponemos de sistemas de información con indicadores que facilitan la identificación de aumentos en la intensidad de circulación y su impacto en la atención sanitaria".
- "En la Comunidad de Madrid, el 46% de las infecciones por VRS que resultaron en ingresos correspondían a personas de 65 años o más, por ello, una vez concluyan todas las preparaciones y evaluaciones técnicas, tenemos claro que en 2025 apostaremos por introducir la vacunación contra el VRS en la población adulta".
- "Trabajamos en la elaboración de un documento en el que destacamos la importancia de la vacunación, no solo como recomendación para la población atendida, sino también para los profesionales de la salud en hospitales y centros asistenciales".

JORGE DEL DIEGO SALAS

Director general de Salud Pública y Ordenación Farmacéutica, Consejería de Salud y Consumo, Junta de Andalucía.

- "Tradicionalmente, teníamos enfoques preestablecidos, pero la COVID-19 alteró esta perspectiva y, ahora, uno de nuestros principales desafíos es la vigilancia de enfermedades respiratorias, que no siguen patrones estacionales tan claramente definidos como otras".
- "Hemos firmado un acuerdo con el CACOF para que los farmacéuticos puedan desempeñar un papel más activo en el ámbito de la vacunación. Queremos que estos profesionales tengan capacidad para revisar el estado de vacunación de un paciente, o recomendarle una vacuna pendiente de administrar".
- "Un aspecto claro es que la COVID-19 no se comporta de manera estacional, por lo que se requiere un monitoreo constante y actualizado".
- "Estamos trabajando para que al menos un hospital por provincia cuente con recursos adecuados de medicina preventiva".
- "Para 2024, hemos logrado vacunar al 90% de los niños nacidos entre el 1 de abril y el 30 de septiembre, un avance importante comparado con el año pasado".

FELIPE VILLAR ÁLVAREZ
Jefe Asociado del Servicio de Neumología en Hospital Universitario Fundación Jiménez Díaz (Madrid).

- "En estudios realizados hace unos años se observó que solo alrededor del 50% de los neumólogos recomendaba la vacunación antigripal y menos del 20% sugería la vacunación contra el neumococo".
- "Estas cifras alarmantemente bajas evidencian una falta de concienciación y formación entre algunos profesionales de la salud respecto a la importancia de la vacunación, tanto para ellos mismos como para sus pacientes".
- "Los especialistas deben aprovechar cada consulta para informar al paciente y reforzar la importancia de las vacunas".
- "En muchas instituciones, la cobertura de vacunación entre el personal de salud no supera el 50%, lo cual pone en riesgo tanto su salud como la de los pacientes".

ACCESO A LA NOTICIA

6. MESA II

Prevención de enfermedades respiratorias mediante inmunización y vacunación. Avances y situación actual

SONIA TAMAMES

Directora general de Salud Pública de Castilla y León.

- "En los últimos años hemos vivido una pandemia 'de entrenamiento' y otra 'de verdad', si bien, el impacto de esta última, en términos de morbimortalidad pudo ser muy superior al observado".
- "Si en prepandemia teníamos unas coberturas vacunales frente a gripe del 50%, y en pandemia ascendieron al 90%, creo que nos estabilizaremos en torno al 55%"
- "Actualmente ya disponemos de algunas herramientas preventivas cuyo uso se encuentra en fase de estudio para su recomendación en nuestro país en el ámbito de la Ponencia de vacunas y la Comisión de Salud Pública, como por ejemplo la vacuna frente al VRS en población adulta".
- "Hay que incluir la vacunación antigripal universal o, por lo menos, ampliar la edad actual de vacunación infantil hasta los 12 años. Está demostrado que, además de generar una protección individual para los niños, también generaría un impacto sobre el curso de las epidemias y en la reducción tanto de morbilidad como de carga asistencial y de eventos de salud en el conjunto de la población".
- "Tanto la vacunación contra la gripe como la de COVID-19 son capaces de disminuir tanto la infección como la excreción viral. Esto genera cierto nivel de protección indirecta, no suficiente como para corregir la tendencia epidémica, pero que sí aporta".

YOLANDA MÁRQUEZ POLO

Directora general de Salud Pública, Consejería de Sanidad y Servicios Sociales, Junta de Extremadura.

- "Se han introducido mejoras en el programa de inmunización autonómico como, por ejemplo, la introducción de la vacuna intranasal frente a la gripe en niños o la vacuna antigripal de alta carga a partir de los 65 años".

- Prestando atención al escenario en el que se encuentra Extremadura actualmente, señaló que el año pasado, a estas alturas, llevaban un 17% de cobertura frente a gripe en casi todas las cohortes menos en niños, en la que alcanzaba un escaso 5%. "Este año, sin embargo, las coberturas ya son de un 38% en adultos y de un 22% en niños", corroboró.

- Además, mencionó que, durante esta campaña, se ha puesto un foco muy especial en la formación de los profesionales y en la elaboración de un protocolo de trabajo específico para los profesionales ligado a la vacunación. No obstante, expresó sus dudas de que puedan alcanzarse coberturas superiores al 70% este año como sería deseable.

- La directora general de Salud Pública de Extremadura también anunció que en su Comunidad va a ponerse en marcha una experiencia de vacunación estacional en horario de tarde sin necesidad de cita previa para facilitar la accesibilidad.

- A su vez, reivindicó el esfuerzo que se ha hecho en los últimos años, multiplicando casi por dos la inversión destinada a vacunas que realiza su región pasando de 8 a 15 millones de euros. En este sentido, quiso hacer un llamamiento para que no haya comunidades autónomas (CCAA) "de primera" y "de segunda" en los ritmos de adopción de innovaciones en vacunas y así avanzar a la par.

JOSÉ ANTONIO NAVARRO

Consultor Honorario del Área de Vacunas del Ministerio de Sanidad.

- "Hemos llegado al año 2024 sin que estos programas de vacunación hayan dado todos los frutos esperados, dado el bajo nivel de participación de la población adulta".
- "Los adultos no han interiorizado la necesidad de vacunarse, lo que obliga, además de a entender las razones que hay detrás, a seguir transmitiendo a la ciudadanía los motivos para confiar en la seguridad y la efectividad de las vacunas tanto desde el liderazgo político como del sanitario".
- "Se debe trabajar en la mejora del conocimiento que los profesionales tienen acerca de las vacunas recomendadas, mejorar la formación en vacunas de los estudiantes de ciencias de la salud y plantear incentivos que permitan mejorar las coberturas también entre profesionales".
- "Hay que mejorar en la vigilancia epidemiológica, esto, junto con transmitir bien la seguridad de la vacuna y su impacto, es un punto clave".
- "En los últimos años, el arsenal preventivo para el adulto ha cambiado radicalmente. Tenemos muchísimas armas, pero lo que hace falta es que sigamos insistiendo en llevar a la práctica todo esto y apostar por la formación en este ámbito".

RAÚL
ORTIZ DE LEJARAZU

Scientific Advisor & Emeritus Director
en Universidad de Valladolid.

- "Se debe cambiar la conversación porque estamos ante una nueva dinámica poblacional"
- "Es esencial incidir en el valor de inmunizar a la población frente a las infecciones respiratorias, potenciar la prevención y mejorar la educación para desarrollar una cultura positiva en torno a este tema".
- "El valor de las vacunas sobrepasa con creces el de otras medidas"
- "Las mascarillas no han cambiado ni una sola de sus propiedades desde que aparecieron, ni han modificado, jamás, el curso de un brote epidémico"
- "Las autoridades sanitarias, en vez de debatir sobre si es necesario volver a utilizar las mascarillas o no, deberían aumentar el esfuerzo en la consecución de unas buenas coberturas vacunales que ayuden a evitar infecciones inmunoprevenibles para frenar futuras crisis sanitarias".
- "En ninguna práctica de la Medicina se ha permitido esta libertad de elección o libre albedrío que se ha establecido en torno a las decisiones sobre vacunación".

JOSÉ MARÍA EIROS

Director del Centro Nacional de Gripe de Valladolid. Jefe servicio de microbiología del Hospital Río Hortega de Valladolid.

- "Hemos logrado expandir la cultura del diagnóstico microbiológico en los cuatro centros sanitarios que tenemos bajo nuestra influencia".
- "Disponemos de técnicas de detección antigénica muy robustas y sensibles que han mejorado sustancialmente la atención que realizan los médicos asistenciales".
- "Debe transmitirse el valor de la vacunación al Ministerio de Educación para que en los libros de texto españoles se hable de las bondades de la vacunación y se empiece a reconocer su valor desde las etapas tempranas de la vida".
- "Los médicos residentes cuentan con una cultura vacunal muy escasa, por lo que deben incluirse contenidos sobre vacunas en la formación pregrado y continuada".
- "Se deben fortalecer las alianzas entre especialidades y transversalizar las vacunas para hacerlas accesibles a todos los que las necesiten".

ACCESO A LA NOTICIA

#ForoVacunas2024
VIII Foro de Salud Pública
GSK

El VIII Foro de Salud Pública
es una iniciativa de Fundamed
con el apoyo de GSK

fundamed
fundación de ciencias del medicamento y productos sanitarios

GSK